



# みやま報

今月の人口  
人口 3,299人  
世帯 1,682世帯  
(3月1日現在)  
編集 三宅村総務課  
☎ 03 (5320) 7824



平成16年第1回三宅村議会定例会の開催にあたり、議員諸兄ならびに村民の皆さまにごあいさつ申し上げます。

私は、去る2月15日に行われた村長選挙において、村民の皆さまのご支持をいただき、翌16日に三宅村長に就任いたしました。

村民の皆さまの二期待に、応えるため、議会との連携のもと、村政の推進に全力を尽くす所存です。

また、議員の皆さまにおかれましては、厳しくかつ激戦を乗り越えて議席を獲得されましたことに敬意を表する次第であります。

さて、今回は、平成16年度三宅村各会計予算等を審議していただく改選後、初の定例会です。諸議案の説明に先立ち、私の政治姿勢ならびに村政の運営についての基本的な考え方、そして主要な施策についての所信の一端を申し述べ、議員各位ならびに村民の皆さまのご理解と一層のご協力をお願い申し上げます。

ならびに村政の運営について申し上げます。

今回の選挙戦で私は、「受け入れ準備期を経て、本格帰島へと年内に実施したい」といえない。同じ苦労をするなら島で苦労したい」と訴えてまいりました。したがって、私の最重点施策は、「年内に本格帰島を実施させたい」ということであります。

現在、内閣府、東京都、三宅村の三者による「三宅島帰島プログラム準備検討会」は安全分科会、基盤整備分科会および生活分科会

## 私の最重点施策

### 『年内の帰島を目指して』

三宅村 村長 平野 祐康

で、帰島に際して必要となる各種対策や課題について検討しているところであります。

昨年12月25日に中間報告が発表され、また3月末には最終報告の発表を予定しております。

この間、平成16年度政府予算案においては「被災者生活再建支援制度の拡充」についての予算が盛り込まれ、「居住安定支援制度の創設」や三宅島については「長期避難世帯特例」が認められることになりました。

村、議会、民間団体等の長年の努力が一つの形となり、三宅島民にとっても、帰島に向けての大きな支援策が具体化しました。これまで、制度改革に取り組んでこられた関係各位に心から敬意を表します。

私は、「三宅島帰島プログラム準備検討会」の最終報告をもとに、火山ガスの安全対策や生活支援策、公共施設等の復旧・復興施策を村民の皆さまに説明してまいりたいと考えております。そして次に、帰島に向けてのアンケート調査を実施

選挙期間中に数多くの島民から同様の声を聞かれたことと思います。

今後は村民の声がすみやかに村政に反映できるよう、村民の立場に立った施策推進のため、職員意識改革を実現させてまいります。

一方、村財政の現状は、自主財源である村税が、長期避難により平時時の38.7%まで減少し、また国においては「三位一体の改革」に伴い、①国庫補助負担金の廃止・縮減②地方交付税改革③税源移譲を含む税源配分の見直し、等が進んでいます。

平成14年度決算では、經常収支比率が93.5%、公債費比率は20%となっており、本村の財政を取り巻く状況は今後一段と厳しくなることが予想されます。しかし、議員諸兄のご理解とご協力をいただきながら、限られた財源を最大限活用して村政の運営に取り組んでまいりたいです。

また、緊急地域雇用対策事業については、今後も拡大・具体化を進め、補正予算で対応してまいります。

以上のような基本的な考えのもと、本年度は次のような主要施策を推進してまいります。

まず、新規事業として、第一に「地場産業復興準備対策事業」を実施いたしま



穂積 憲重 助役

2月25日に開会された平成16年第2回三宅村議会に就任しました。

(高松啓 議長)

**助役に穂積 憲重氏**

—— 3月1日に就任 ——

同氏は昭和45年に東京都に入庁され、33年間東京都の職員と勤務されてきました。

## 三宅島の「写真情報」

今回の写真は、ホームページ上で1月22日までに掲載したものです。

この期間は、昨年11月に行った水中調査の様様で

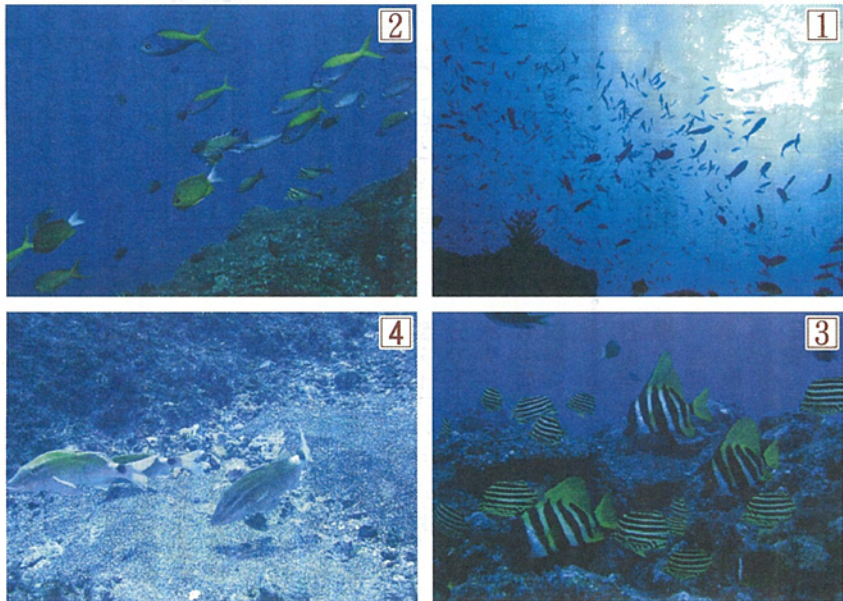

す。長期避難生活のシンボリックな役割を担ってきた「げんき農場」「ゆめ農園」の用地を活用し、「帰島後の復興を見据えた人材の育成」等を目的として、取り組んでまいります。また、八丈島で実施してきた種苗確保事業を拡大し、三宅島ほ場を新設し、5万本の種苗を移植します。

(2ページへ)

### 三宅村住民説明会の日程

	午前	午後	夜間
4月 24日(土)	南大沢 10:00~12:00 南大沢文化会館		
25日(日)	都庁 10:00~12:00 5F大会議場	桐ヶ丘 18:00~20:00 桐ヶ丘郷小学校	
29日(木)		立川 14:00~16:00 アミュー立川	

長期化する避難生活の中で村民の皆さまに、平成16年3月に発表された「三宅島帰島プログラム準備検討会最終報告」と三宅島の現状と今後の対応策について説明し、村民の皆さまからのご意見、ご要望を拝聴し、今後の帰島計画に反映するために、左記の通り「三宅村住民説明会」を開催します。お誘いあわせの上でご参加ください。

また、この説明会開催後、後日、三宅島民を対象に「帰島に関するアンケート」を実施する予定です。

第二に「二酸化硫黄濃度常時観測体制の充実」を図ってまいります。これまで島内10カ所であった観測点が14カ所に充実され、本年度より電話回線によるテレメーター観測を実施し、集落付近の火山ガス対策に必要な情報収集体制を強化いたします。

第三に「地籍活用GIS推進事業」に着手します。地籍情報の数値化を進め、最新の地籍情報を提供できるように努めてまいります。

第四に「未就学児童交通災害共済加入事業」を実施し、児童福祉の充実を図ります。

次に、継続事業として、第一に「災害保護特別事業」を引き続き実施いたします。この事業につきましても、本年度末が実施期限となっておりますが、さらに1年間継続します。

### 今年も『桜祭り』開催

小金井三宅島友好協会より都立小金井公園で行われる「小金井桜祭り」の案内をいただきました。

会場には「三宅島ふれあいひろば」、小金井三宅島友好協会による三宅島コーナーが設けられます。友好の輪を広げる春の一日を皆さまお誘い合せの上ご来場ください。

【日時】平成16年4月3日(土)、4日(日)午前10時から午後4時(4日は午後3時まで)

第二に、帰島準備対策として、日帰り・滞在型帰島事業、シロアリ被害対策事業などを実施いたします。

第三に、福祉対策として、生活・健康相談事業、高齢者支援センター事業、情報連絡員設置事業等を実施いたします。

### 平野村長の所信表明

(1ページから続く)

利子補給、中小企業既往債務利子補給事業の継続や営業再開準備経費を団体補助に加算しました。

第五に、就学児童生徒対策として、通学補助や通学バスの運行、転出生徒交流事業も継続して実施します。

以上平成16年度の村政を担当するに当たり、所信の一端を申し述べました。もとより「長期避難生活」を克服し、一日も早い帰島の実現は、私や行政のみでなしえるものではなく、議会や村民、経済・福祉団体等の多様な主体と一体となって、すべての人々の英知と情熱の結集がなくては不可能であると考えます。また、国や都、マスメディアのご理解とご支援が不可欠であります。

本年度は以上のことを踏まえて、職員とともに島民の帰島に向けて最大限の努力をさせていただきます。

最後に、ありがとうございました。今後、災害査定額の確定や帰島の動向を見据えながら、必要な施策については、国や都のご支援をいただきながら、積極的に補正予算で対応してまいります。

▽議長選挙について  
▽副議長選挙について

▽議席の指定について  
▽三宅村議会運営委員会委員の選任について

### 三宅村議会 臨時会開く

平成16年2月25日、第2回三宅村議会臨時会が開会され、次のことについて審議されいづれも現案通り同意されました。

▽三宅村助役の選任同意

### 生活相談「窓口」から

4月から 地場産業復興準備対策事業 を実施

このたび、三宅村避難島民の方々を対象として、村と都が連携して実施している災害保護特別事業について、避難が長期化している状況等を考慮して17年3月31日まで事業期間を延長しました。受け付けはこれまで通り生活相談窓口で行います。収入が少なく生活に

現在「有機農業」が脚光を浴びる時代となってきましたが、化学合成された化学肥料が一般的に出回る前は、油かすや魚粉など動物物を材料にした肥料が普通に使われていました。このような肥料を「有機質肥料」と呼んでいます。化学肥料に比べて単位当たりの成分含有量が少なく、ゆっくりと肥効を現すのが有機質肥料共通の性質です。

化学肥料の多用によって肥料のやり過ぎや地力低下の原因を起している例も少なくありませんので、良質のたい肥・厩(きゅう)肥と有機質肥料などいわゆる「有機物」を上手に使うて自然の力を利用した耕作を行い、人と環境にやさし

ぬかなど多くあります。菜種油かすと棉実油かすは、窒素成分が5〜7%で、リン酸成分がその約半分、カリ成分が10%程度含まれています。大豆油かすでは、窒素成分の割合が大きくリン酸、カリ成分が少なめで、窒素成分が1〜4%、リン酸成分が18〜30%含み、カリ分は含まれません。そこで、今回はこの有機質肥料にスポットをあててみました。

「油かす」油かすは文字どおり油を絞ったかすのことで、材料は多種類ですが、菜種、大豆、棉実、米

### 「有機肥料」の話

中央農業改良普及センター

(9)

産物の復興や降灰などによって失われた緑資源の回復をすみやかに行うため、種苗の確保育成に取り組み、新たな特産品開発の試験販売や市場の開拓など、地場産業復興の準備を行う事業です。

しかし、これまでの緊急地域雇用創出特別基金事業と異なり、雇用日数がおおむね4〜10日程度と短くな

【特別職】三宅村助役 穂積重重  
【一般職】災害復興室施設整備担当課環境衛生係(災害復興室観光商工整備担当課施設係) 原島志乃  
【任用による配属】  
【保育園】 村民課避難対策係(災害復興室復興計画担当課計画係) 沖山貴美

人事異動 (3月1日)

1. 相談受付状況(平成16年2月29日現在)

生活に関する相談	その他の相談	合計	
2~1月	347件	161件	508件
2月	13件	19件	32件
合計	360件	180件	540件

2. ミニ懇談会の開催状況(平成16年2月29日現在)

回数	人数	
4~1月	23回	284人
2月	2回	16人
合計	25回	300人

屋根修繕実績票 (平成16年2月29日現在)

項目	神着	伊豆	伊ヶ谷	阿古	坪田	計
調査受付	211	126	89	243	335	1004
調査済	211	125	89	243	333	1001
修繕希望件数	201	120	95	203	326	945
修繕完了件数	195	113	91	198	309	906

※修繕希望件数には直接申し込みの件数を含まないため調査件数より多い場合もあります。

屋根等の被害調査・修繕受付は三宅島職工組合まで  
☎042-529-1055(09:00~17:00)  
問い合わせ先 施設整備担当課 ☎03-5320-7844

# 看護学校「一日体験入学」について

## 4月14日 申し込みは希望看護学校へ

東京都では5月12日の「看護の日」を記念して「都立看護学校一日体験入学」を行っております。平成16年度については次の通り実施します。

皆さまのご参加をお待ちしています。

▽対象 東京都内在住または在校の高校生および都内在住または在勤の社会人。

▽日時 平成16年5月15日(土)

▽実施場所 別表の都立看護学校。

▽応募方法 往復はがきに氏名(ふりがな)、年齢、性別、郵便番号、住所、電話番号、在学している学校名・学年、会社名、白衣のサイズ(S・M・L、男性は身長・体重・ウエストサイズ)を記入の上希望する

### 一日体験入学実施日程

学校名	住所・電話番号	実施日時	定員
尾崎看護専門学校	〒150-0013 渋谷区恵比寿2-34-10 ☎03-3443-0642	5月15日(土曜日) 13時20分から16時00分まで	35
荏原看護専門学校	〒145-0065 大田区東雪谷4-5-28 ☎03-3727-2961	5月15日(土曜日) 9時00分から12時00分まで	25
府中看護専門学校	〒183-0042 府中市武蔵台2-27-1 ☎042-324-6411	5月15日(土曜日) 9時30分から12時30分まで	30
北多摩看護専門学校	〒207-0022 東大和市桜が丘3-44-10 ☎042-567-0331	5月15日(土曜日) 9時30分から12時30分まで	40
青梅看護専門学校	〒198-0014 青梅市大門3-14-1 ☎0428-31-9051	5月15日(土曜日) 10時15分から12時30分まで	20
南多摩看護専門学校	〒206-0042 多摩市山下1-18-1 ☎042-389-6601	5月15日(土曜日) 13時30分から15時30分まで	35
板橋看護専門学校	〒173-0022 板橋区仲町1-1 ☎03-3972-5638	5月15日(土曜日) 13時30分から15時30分まで	30

校に必着。  
▽応募上の注意事項 応募は1人1校のみ、複数申し込みの場合は無効となります。また、応募多数の場合は抽選となります。  
▽申し込みおよび問い合わせ先 別表の各都立看護学校一日体験入学担当。

## 子育てひろば

(19)

### 子どもの事故防止

安全な場所では、ある程度子どもを自由に動き回らせませす。小さなけがを経験することも学習と考えて、けがを恐れるあまり過保護にならないようにしましょう。

救急車を呼ぶような重大なけがを避けるには、どういふことに気をつけなければいのでしょうか。2点あげてみました。

1、【どういふ事故が多いか知っておく】  
子どもの月齢や年齢によって起こりやすい事故には特徴があります。また、事故が起こる場所や状況もある程度予測できます。

重大な事故を防ぐために子どものまわりにいる大人が、普段からどういふことが起こりやすいかをよく知っておくことが大切です。

2、【事故を防ぐための教育をする】  
同時に、子どもの発達段階に合わせて事故を防ぐための教育が必要です。

三宅村 共同 ホーム 姉妹版  
三宅支庁 共同 ページ

### 「村民のひろば」

イベント・招待情報などをお知らせしています。  
[ホームページアドレス]  
[http://www.miyakemura.com/hiroba\\_index.htm](http://www.miyakemura.com/hiroba_index.htm)

Q 国民年金の種類について教えてください。

A 国民年金には次の種類の給付があります。

老齢基礎年金 保険料納付済期間と保険料免除期間を合わせて原則25年以上ある人が、65歳になったときに支給されます。

みなさんの希望により60歳から繰り上げたり、65歳を超えてから繰り下げて受け取ることができます。

障害基礎年金 国民年金に加入中のけがや病気で、一定程度の障害状態に該当し、保険料納付要件を満たしているときに支給されます。

遺族基礎年金 国民年金の被保険者または被保険者であった人が死亡し、保険料納付要件を満たしているときに、その人によって生計を維持されていた子のあつた妻に、60歳から65歳の間支給されます。

死亡一時金 第1号被保険者としての保険料納付済期間と保険料半額の免除期間の2分の1に相当する月数を合わせて36月以上ある人が何の年金も受けずに死亡したときに、生計を同じくしている遺族(配偶者、子、父母、孫、祖父または兄弟姉妹)に支給されます。ただし、寡婦年金と死亡一時金の両方を受けられる場合は、選択によりどちらかが支給されます。

問い合わせ先 三宅村新宿総合事務所村民課住居係 ☎03(5320)7829。

## 国民年金Q&A

国民年金の種別について教えてください。

国民年金には次の種類の給付があります。

老齢基礎年金 保険料納付済期間と保険料免除期間を合わせて原則25年以上ある人が、65歳になったときに支給されます。

みなさんの希望により60歳から繰り上げたり、65歳を超えてから繰り下げて受け取ることができます。

障害基礎年金 国民年金に加入中のけがや病気で、一定程度の障害状態に該当し、保険料納付要件を満たしているときに支給されます。

遺族基礎年金 国民年金の被保険者または被保険者であった人が死亡し、保険料納付要件を満たしているときに、その人によって生計を維持されていた子のあつた妻に、60歳から65歳の間支給されます。

死亡一時金 第1号被保険者としての保険料納付済期間と保険料半額の免除期間の2分の1に相当する月数を合わせて36月以上ある人が何の年金も受けずに死亡したときに、生計を同じくしている遺族(配偶者、子、父母、孫、祖父または兄弟姉妹)に支給されます。ただし、寡婦年金と死亡一時金の両方を受けられる場合は、選択によりどちらかが支給されます。

問い合わせ先 三宅村新宿総合事務所村民課住居係 ☎03(5320)7829。

### 乳幼児健診

健康診査	対象誕生月
3~4カ月児	平成15年12月~16年1月
1歳6カ月児	平成14年5月~10月
3歳児	平成12年5月~13年4月

課にご請求ください。診査にかかった費用は三宅村で負担します。

予防接種 生後3カ月を過ぎると予防接種を受けられるように

き年間予定を配布している区市町村もあります。別表の健診と6~7か月・9~10か月健診を自己負担で受診された人は、「健康診査受診費支給申請書」に「領収書」を添付して保健福祉

こめいふくをお祈りします

池田重隆さん(男)	88歳	伊豆	2/9
山田アヤさん(女)	85歳	伊ヶ谷	2/17
今野あや子さん(女)	85歳	阿古	2/17
浅岡仲江さん(女)	82歳	神着	2/27

## 福祉の窓

### 障害手帳の交付について

障害の内容によって各障害者の程度により1級から6級まで区分されます。

2. 愛の手帳(療養手帳) 児童相談所または心身障害者福祉センターで、知的障害の程度により1級から3級まで区分されます。

3. 精神障害者保健福祉手帳 対象者は精神疾患を有する人のうち、精神障害のため長期にわたり日常生活または社会生活への制約のある人です。障害の程度により1級から3級まで区分されます。

4. 身体障害者手帳 身体(上肢、下肢、体幹)、心臓、腎臓(じんぞう)、呼吸器、ぼうこうおよび直腸、小腸、免疫機能に障害があり、日常生活に支障がある人が対象となります。

障害と判断された人に交付されます。障害の程度により最重度から軽度まで4段階に区分されます。

各手帳の交付手続き、制度についての問い合わせは保健福祉課係 ☎03(5320)7821まで。

中毒性神経病、てんかん、統合失調症、そううつ病、精神疾患

精神障害者保健福祉手帳 対象者は精神疾患を有する人のうち、精神障害のため長期にわたり日常生活または社会生活への制約のある人です。障害の程度により1級から3級まで区分されます。

### 16年度 滞在型、日帰り帰宅事業を開始 滞在型帰宅は最長5泊まで可

平成16年度上期(4月から9月)の滞在型および日帰り帰宅事業の日程が別表1、2の通り決定し、4月16日から開始されます。今年度の滞在型帰宅事業は、出発日が金曜日のみとなりませんが、島内滞在日数については1泊(定員80人)、3泊(定員80人)、5泊(定員40人)のいずれかを選択する形で行われます。

また、日帰り帰宅の行程は出発日が金曜日から水曜日に変更となりますのでご注意ください。

帰宅事業に関する問い合わせ先は三宅村新宿総合事務所 ☎03(5320)7825。

別表1 平成16年度滞在型帰宅日程表

対象地区	泊数(島内)	定員	出発日	申込期限
阿古	1泊	80	4月16日(金)	3月29日(月)
	3泊	80		
	5泊	40		
坪田	1泊	80	4月23日(金)	4月5日(月)
	3泊	80		
	5泊	40		
神着	1泊	80	5月7日(金)	4月19日(月)
	3泊	80		
	5泊	40		
伊豆・伊ヶ谷	1泊	80	5月14日(金)	4月26日(月)
	3泊	80		
	5泊	40		
阿古	1泊	80	5月21日(金)	4月26日(月)
	3泊	80		
	5泊	40		
坪田	1泊	80	5月28日(金)	5月10日(月)
	3泊	80		
	5泊	40		
神着	1泊	80	6月4日(金)	5月17日(月)
	3泊	80		
	5泊	40		
伊豆・伊ヶ谷	1泊	80	6月11日(金)	5月24日(月)
	3泊	80		
	5泊	40		
阿古	1泊	80	6月18日(金)	5月31日(月)
	3泊	80		
	5泊	40		
坪田	1泊	80	6月25日(金)	6月7日(月)
	3泊	80		
	5泊	40		
神着	1泊	80	7月2日(金)	6月14日(月)
	3泊	80		
	5泊	40		
伊豆・伊ヶ谷	1泊	80	7月9日(金)	6月21日(月)
	3泊	80		
	5泊	40		
阿古	1泊	80	7月23日(金)	7月5日(月)
	3泊	80		
	5泊	40		
坪田	1泊	80	7月30日(金)	7月12日(月)
	3泊	80		
	5泊	40		
神着	1泊	80	8月27日(金)	8月9日(月)
	3泊	80		
	5泊	40		
伊豆・伊ヶ谷	1泊	80	9月3日(金)	8月16日(月)
	3泊	80		
	5泊	40		
阿古	1泊	80	9月10日(金)	8月23日(月)
	3泊	80		
	5泊	40		
坪田	1泊	80	9月24日(金)	9月6日(月)
	3泊	80		
	5泊	40		

別表2 平成16年度日帰り帰宅日程表

対象地区	定員	出発日	申込期限
阿古	80	4月21日(水)	3月27日~3月29日
坪田	80	4月28日(水)	4月3日~4月5日
神着	80	5月12日(水)	4月17日~4月19日
伊豆・伊ヶ谷	80	5月19日(水)	4月24日~4月26日
阿古	80	5月26日(水)	4月24日~4月26日
坪田	80	6月2日(水)	5月8日~5月10日
神着	80	6月9日(水)	5月15日~5月17日
伊豆・伊ヶ谷	80	6月16日(水)	5月22日~5月24日
阿古	80	6月23日(水)	5月29日~5月31日
坪田	80	6月30日(水)	6月5日~6月7日
神着	80	7月7日(水)	6月12日~6月14日
伊豆・伊ヶ谷	80	7月14日(水)	6月19日~6月21日
阿古	80	7月28日(水)	7月3日~7月5日
坪田	80	8月4日(水)	7月10日~7月12日
神着	80	9月1日(水)	8月7日~8月9日
伊豆・伊ヶ谷	80	9月8日(水)	8月14日~8月16日
阿古	80	9月15日(水)	8月21日~8月23日
坪田	80	9月29日(水)	9月4日~9月6日

卒業を間近に控えた3月11日、3年生の「卒業遠足」が行われました。3年間一緒に学んできた生徒同士や教員との中学校最後のよい思い出を作りたい、また、首都東京だけでなく自分たちの郷土への愛着を深めたい、という目的で行いました。

当日は南風の強い一日でしたが、暖かく絶好の遠足日和でした。主な行程は次の通りです。最初にバスで江戸東京博物館を訪れました。次に

## 三宅村学校便り

(34)

### 記憶に残る卒業旅行

浅草寺を参拝し、昼食は仲見世近くのしにせて舌鼓を打ちました。その後、この日のメインイベント、江戸東京博物館の見どころでは川面を渡る清々しい風から、いつしかあの懐かしい潮の香りへと変わり、ふるさとの海を思い出した生徒もいました。

3年生はもうすぐ卒業します。三宅村立中学校といっても、避難のため秋川で学んだ3年間でした。しかし、この3年間、どの生徒も確かに輝いていました。巣立ち行く若人の未来に、幸多かれと祈ります。

(三宅村立中学校)



浅草の雷門前で記念撮影

### 義援金配布等状況調べ

平成16年2月28日現在(単位円)

区分	東京部分	三宅村分	利息	計
収入	1,750,000,000	919,175,915	590,188	2,669,766,103
配布	1,957,808,000			1,957,808,000
残額	711,367,915	590,188		711,958,103

義援金ありがとうございました。(敬称略)

- |                       |            |                   |
|-----------------------|------------|-------------------|
| みずほ銀行シマノウチ支店          | 古賀 嘉枝      | 峯島 茂雄             |
| (財)東京都交響楽団            | 天海 裕彦      | シノザキ ヤエコ          |
| シノザキ ヤエコ              | 中村歯科医院     | 広段 隆              |
| 東京ユニバーサル・フィルハーモニー管弦楽団 | 高橋 美子      | 東京都市収益事業組合        |
| 犬塚 徹也                 | 調布市立北ノ台小学校 | 佐藤 公彦             |
| 井上 七瀬                 | 武川 敏子      | 匿名                |
| 広段 隆                  | 松田 治       | 池坊東京中央橋会          |
| ケイヨウチユウキョウカイ          | 光千産業(有)    | 池坊東京中央橋会          |
| 磯部 好信                 | 山村 みな子     | (名簿は平成16年2月29日現在) |

### 春の全国交通安全運動

平成16年4月6日(火)から15日(木)の10日間、春の全国交通安全運動が実施されます。おもしろい人々に車に、この街に



### 三宅の子どもたち

前田 諒太くん (1歳10ヵ月)  
前田 誠さん、珠美さんご夫妻(神着)のお子さんです。お父さんゆずりの木遣太鼓が得意です。

このコーナーでは未来を担う三宅島の子どもたちを紹介しています。掲載にご協力いただける方は保健福祉課 保健係 ☎03(5320)7827までご連絡ください。